

# 広報

EBETSU

# えべつ

あなたとまちをつなぐ

## 目次

- 2 第33回えべつやきもの市
- 3 えべつユンクエスト ほか
- 5 公民館 夏の子ども教室
- 7 第2弾「マイナポイント」はじまっています！
- 9 令和4年度 江別市職員採用試験 ほか
- 23 第20回 江別市都市景観賞

2022

# 7

vol.993

初めてのキャンプ！

初めてのキャンプで、森林キャンプ場（西野幌 928）を訪れた双子の兄弟。（6/11 撮影）

最初はきょろきょろしながらも、次第に慣れてきたのか、森林に囲まれた芝生の上を、水でっぽうを持って遊びまわっていました。



道内の陶芸家やガラス作家、陶芸サークルなど約 250 店が出店します。作り手と交流しながら、「とっておきの一品」を見つけてみませんか。

【詳細】 やきもの市実行委員会 (NPO 法人やきもの 21 内)  
☎ 391-2160

イベントスケジュール

れんがドミノ

9 日(土) 13:00 ~ オープニング  
セレモニー、れんがドミノ  
14:00 ~ ドミノ使用れんが  
販売



市役所周辺まち歩き (本部前集合)

各日 11:00 ~ 12:00、14:00 ~ 15:00  
(協力: 江別観光ボランティアガイド)

プロテクニック実演 ~ スリップウェア技法 ~

9 日(土) 14:00 ~ 15:00 プレハブ展示室  
(協力: 北海道陶芸会)

道立工業試験場開場 100 周年特別展示

9 日(土) 10:00 ~ 17:00、10 日(日) 10:00 ~ 15:00  
プレハブ展示室

第 33 回 えべつ



やきもの市



7/9 土 ▶ 10 日

(10:00 ~ 17:00) (10:00 ~ 16:00)

会場が変更になりました!

会場 江別市役所北側 特設会場

セラミックアートセンター開催イベント

【会場・詳細】 セラミックアートセンター ☎ 385-1004

陶芸・絵付け体験

やきもの市協賛事業として開催。陶芸体験と絵付け体験から選べます。作品は後日お渡しします。

日 時 7 月 9 日(土)・10 日(日)

① 10:00 ~ 12:00 ② 13:30 ~ 15:30

対 象 小学生以上 (小学 3 年生以下は保護者同伴)

定 員 各回 20 名 (先着順)

料 金 陶芸体験 800 円、絵付け体験 900 円  
(いずれも材料費含む)

申込方法 7 月 1 日(金)から体験日の前日までにセラミックアートセンターへ直接または電話 (☎ 385-1004) で申し込み。

第 14 回クラフトマーケット

市内および近郊在住の工芸作家による木工やガラスなど手工芸品の展示即売会。入場無料。

日 時 7 月 9 日(土)・10 日(日) 10:00 ~ 16:30

セラミックアートセンターと会場をつなぐ、  
無料マイクロバスを運行予定

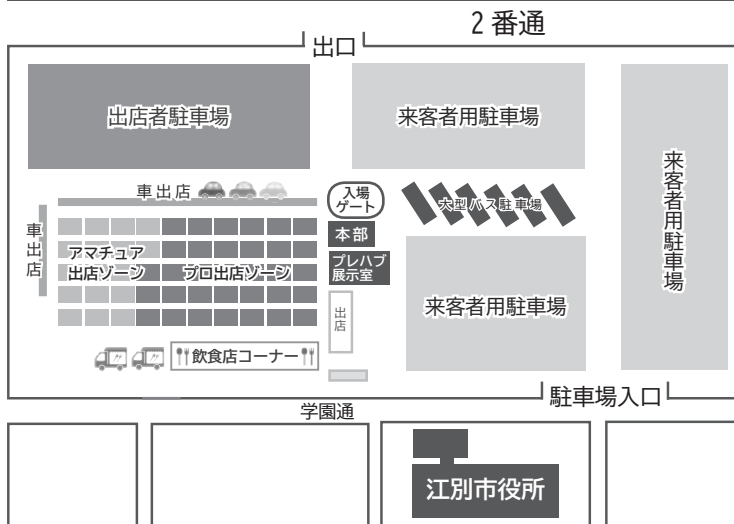



# エベチコンクエスト

涙をとめないで! 2022.7.21(木)  
-10.31(月)  
小麦の穂のみみつ



〔詳細〕 江別市リアル謎解き事務局 ☎ 080-4064-2311 (平日 10 時～ 17 時)

市内のさまざまな場所に設置された問題を解きながらストーリーを読み進めていく参加型体験イベント。初級編と上級編の2コースから選べるので、子どもから大人まで楽しめます。謎を解き応募すると、抽選で市の特産品などが当たります。解答数によって応募できる商品が違うので、ぜひ挑戦してみてください!

## イベント参加の流れ

- ① EBRI 内の江別アンテナショップ GET'S で受け付け、解答用紙を手に入れよう!
- ② 初級編と上級編の2つのコースから選び、出発!
- ③ 市内に設置された謎を解く
- ④ GET'S に戻って解答用紙で応募(応募は17時まで)
- ⑤ 抽選で江別の特産品が当たるかも!

受付場所: EBRI (東野幌町 3-3)

受付時間: 10 時～ 15 時

持ち物: 筆記用具 料金: 無料

※小学生以下は保護者同伴

江別市スポーツ振興財団設立 30 周年記念事業

第30回 原始林クロスカントリー大会参加者募集

〔詳細〕 大会事務局 (スポーツ振興財団内) ☎ 384-5001



STV ラジオでおなじみの喜瀬ひろしさんがゲストランナーとして参加します。ドリンク、オリジナルグッズなどを全員へサービスし、完走者には「完走証」「記録集」も用意しています。

日時 9月4日(日) 受付 8:30～9:10

会場 野幌総合運動公園 陸上競技場

対象 小学生以上

料金 高校・一般 2,500 円、小中学生 1,400 円、ファミリー 3,000 円

申込方法 7月1日(金)～31日(日)に所定の申込用紙に必要事項を記入の上、参加料を添えてゆうちょ銀行・郵便局に振り込み(消印有効)、または市内体育施設へ直接申し込み(電話不可)。

## 江別市ホルスタインショウ

〔詳細〕 農業振興課 ☎ 381-1025



市内の酪農家が育てた乳牛の品評会を行い、体型や発育などを審査し競い合います。

審査結果を予想するジャッジングコンテストを実施し、正解者には景品を差し上げます。

日時 7月16日(土) 10:15～

会場 江別市農村広場(西野幌 944)

料金 無料

⚠️ 新型コロナウイルスの影響により、イベントが中止になる場合があります。気になるイベントは直接主催者へお問い合わせください。

## EVENT

夏休み環境学校  
「弁天丸・ボート」で学ぶ石狩川と千歳川

【詳細】 環境課 ☎ 381-1019



調査船「弁天丸」に乗って石狩川や千歳川の自然を観察し、江別の河川の仕組みについて学びます。参加無料。

日時 7月29日(金) 9:30～12:30

※雨天決行ですが、荒天の場合は8月5日(金)に延期します。

会場 江別河川防災ステーション(大川通6)

対象 市内の小学4～6年生

定員 21名(定員を超えた場合、抽選)

持ち物 汚れてもよい動きやすい服装、筆記用具、タオル、着替え、飲み物、マスク2枚(予備)

申込方法 右のQRコードからWEBで申し込み。

申し込みは保護者が行ってください。



(<https://www.city.ebetsu.hokkaido.jp/soshiki/kankyo/>)

## EVENT

夏休み環境学校  
「水辺の自然塾」

【詳細】 環境課 ☎ 381-1019



市内の河川で、川の生き物の観察や川遊びを通して、郷土の自然を体感します。参加無料。

日時 7月26日(火) 9:00～12:30

※雨天決行ですが、荒天の場合は8月2日(火)に延期します。

講師 流域生態研究所 所長 妹尾 優二 さん

会場 石狩川(集合・解散：市役所正面玄関前)

対象 市内の小学4～6年生

定員 30名(定員を超えた場合、抽選)

持ち物 濡れてもよい服装、飲み物、雨具、バスタオル、タオル2枚、帽子、筆記用具、着替え(最低1着)、濡れた服などを入れる袋、健康保険証の写し、濡れてもよいスニーカー(サンダルは不可)、マスク2枚(予備)

申込方法 右のQRコードからWEBで申し込み。

申し込みは保護者が行ってください。



(<https://www.city.ebetsu.hokkaido.jp/soshiki/kankyo/>)

## EVENT

夏休み  
縄文土器を作ろう

【詳細】 郷土資料館 ☎ 385-6466



「テラコッタ用粘土」を使って大昔の人が使っていた「縄文土器」を作る体験型講座です。乾燥すると固まるので、持って帰ることができます。料金無料。

日時 7月23日(土) 9:00～11:30

会場 郷土資料館

対象 小学4～6年生

定員 先着10名

持ち物 汚れてもよい服装、土器を持って帰る箱など、使い古しのタオル

申込方法 7月7日(木)～22日(金)に電話で申し込み。

## EVENT

夏休み理科おもしろ実験教室  
「シャボン玉の科学」

【詳細】 情報図書館 ☎ 384-0202



大きなシャボン玉を作り、天気が良ければ外に出て飛ばします。

日時 8月5日(金) 10:30～12:00

会場 情報図書館2階 デモ実験室

対象 小学4～6年生

定員 先着15名

持ち物 雨がっぱ(当日持参)

料金 500円(申込時に支払い)

申込方法 7月8日(金)～15日(金)に直接、情報図書館本館カウンターで申し込み。



# 公民館 夏の子ども教室

申込方法：7月9日(土) 9:30 から、各公民館へ電話で申し込み。

▼ 中央公民館 (3条5丁目 11-1 ☎ 382-2376)

## エンジョイ！英会話

身体を使ったゲームをしながら活きた英会話を身につけます。

日 時 8月3日(水) 10:00～11:00  
講 師 マシュー・ジョンソン さん  
対 象 小学1～4年生  
定 員 先着10名  
持 ち 物 動きやすい服装、飲料水  
料 金 無料



## 親子で貝の化石の標本を作ろう！

貝の化石が入った砂の中から化石を探し出してホンモノの化石標本を作り、当時の海の様子についても学びます。

日 時 7月28日(木) 10:00～11:00  
講 師 北海道博物館 学芸員  
園谷 昂史 さん  
対 象 小学生(保護者同伴)  
定 員 先着10名  
料 金 無料

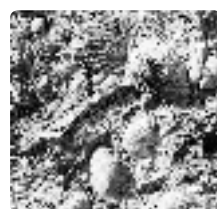

▼ 野幌公民館 (野幌町 13-6 ☎ 382-2414)

## 和紙のランプシェードづくり

身近な材料を使ってオリジナルデザインのランプシェードをつくります。(全2回)

日 時 7月31日(日) 10:00～12:00 (製作と乾燥)  
8月2日(火) 10:30～11:00 (仕上げ)  
講 師 野幌公民館職員  
対 象 小学生(1～3年生は保護者同伴)  
定 員 先着10名  
持 ち 物 エプロン、手拭き、持ち帰り用の袋(2日目のみ)、汚れてもよい服装  
料 金 300円(当日支払い)



## 夏の子ども陶芸教室

掻き落とし技法で絵皿を作ります。作品は公民館で焼成後、引き渡します。

日 時 7月24日(日) ①10:00～11:00 ②13:00～14:00  
講 師 野幌公民館陶芸窯管理人  
千葉 幸子 さん  
対 象 小学生(1～3年生は保護者同伴)  
定 員 各回先着8名  
持 ち 物 エプロン、手拭き、ぞうきん、汚れてもよい服装  
料 金 500円(当日支払い)



▼ 大麻公民館 (大麻中町 26-7 ☎ 387-3315)

## 星のお話と光るアクリル星座盤

星のお話を聞き、光るアクリル星座盤を作ります。

日 時 7月30日(土) 10:00～12:00  
10:00からお話、11:00から製作  
講 師 お話：みんなの星空☆えべつのみなさん  
製作：大麻公民館職員  
対 象 小学生  
定 員 先着12名  
持 ち 物 定規、マジック(細)、はさみ、飾り付け用シール  
料 金 300円(当日支払い)

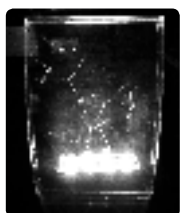

## ペットボトル水族館づくり

ペットボトルを使って、魚が浮き沈みするミニ水族館をつくります。

日 時 7月29日(金) 10:00～12:00  
講 師 大麻公民館職員  
対 象 小学生  
定 員 先着10名  
持 ち 物 ペットボトル(炭酸飲料の物)、定規、油性マジック、シール、マスキングテープ(あれば)  
料 金 100円(当日支払い)



## ワクチン接種は任意です

新型コロナワクチン接種は強制ではありません。接種後に得られると期待される効果と、予想される副反応をよく考え、ワクチン接種をするかどうかを決定してください。

## 小児（5歳～11歳）の接種

- ・接種には保護者の同意が必要です。
  - ・会場には、原則、保護者の同伴が必要です。
  - ・努力義務の規定は、適用されていません。
- ※「努力義務」とは、「予防接種を受けるよう努めなければならない」という予防接種法上の規定のことです。

### 【接種会場】

市内の小児科クリニック、市立病院（小児科）  
※接種できる医療機関は、市ホームページなどでご確認ください。



### 【集団接種会場】

会場	1回目	2回目
市民会館	7/30 (土)	8/20 (土)
	7/31 (日)	8/21 (日)
	8/20 (土)	9/10 (土)
	8/21 (日)	9/11 (日)

※2回目接種日の変更はできませんので、必ず2回目の日程を確認のうえ、予約してください。

## 3回目接種率

令和4年6月17日(金)現在、市内の3回目接種率は61.8%です。  
※3回目接種は、2回目接種から5カ月が経過した日以降に接種できます。

## ワクチンの予約 / お問い合わせ先

### ■ インターネット予約

市のホームページ（右のQRコード）から予約してください。  
※アクセスが集中すると、つながりにくくなる場合があります。



### ■ 電話予約 / 予約のお問い合わせ

江別市新型コロナワクチンコールセンター

☎ 011-600-1234 (8:45～17:15)

※ 土日、祝日も受け付けています。

### ■ 副反応などに関するお問い合わせ

北海道専門相談ダイヤル

☎ 0120-306-154 (9:00～17:30)

※ 土日、祝日も受け付けています。

### ■ 接種券発送などに関するお問い合わせ

新型コロナウイルス感染症対策室

☎ 011-385-8910

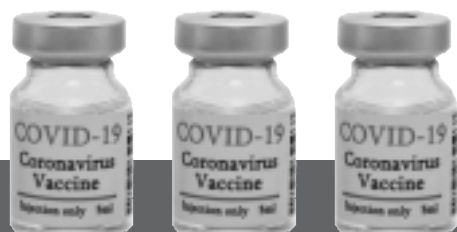

# 新型コロナ ワクチン 最新情報

※ 掲載内容は後から変更される場合があります

接種のご検討を

4回目接種が始まっています

4回目接種により、高い重症化予防効果が得られます。

使用するワクチンは、

メッセンジャーRNAワクチン（ファイザー社製またはモデルナ社製）です。

集団接種会場は、6月30日(木)から、病院・クリニックは、7月1日(金)から接種を開始しています。

対象者

・60歳以上の方

・18歳以上59歳以下で、基礎疾患を有する方など

※いずれの方も、3回目接種日から5カ月が経過した日以降に接種できます。

【4回目の接種券】発行申請が必要な方がいます！

### 【申請が必要な方】

基礎疾患があり接種を希望する方（18歳以上59歳以下）。申請方法は、右のQRコードからご確認ください。



### 【申請が不要な方】

60歳以上の方。  
3回目接種から5カ月が経過した頃に市から接種券が届きます。

## 【4回目接種の流れ】

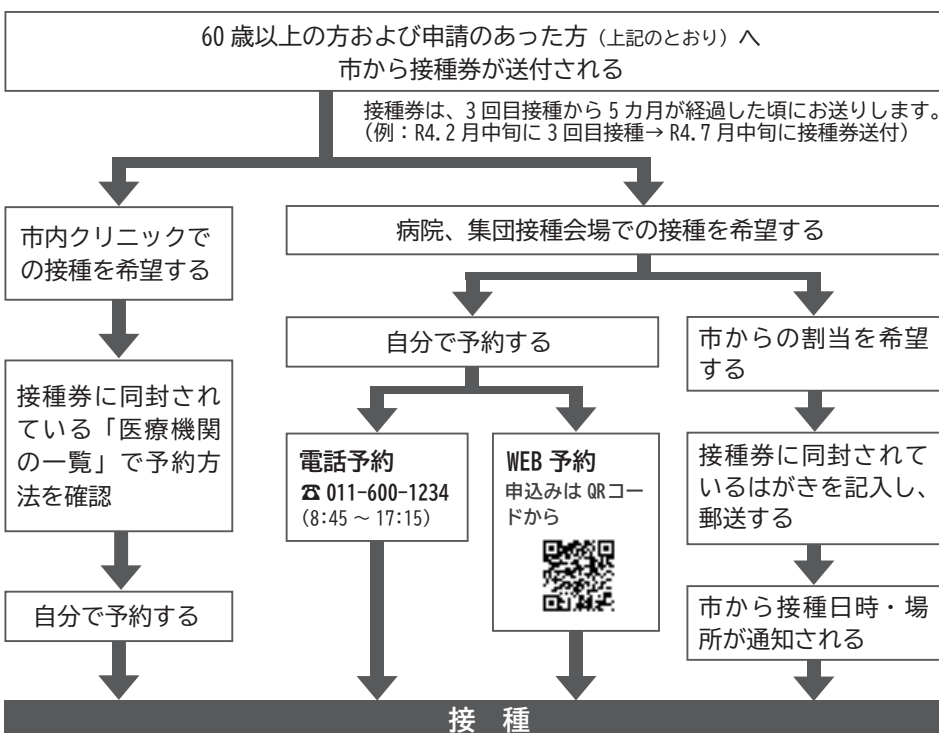

第2弾

# 「マイナポイント」 はじまっています！

今度は最大  
20,000円分  
もらえる！



【詳細】 戸籍住民課 ☎ 381-1146

マイナンバーカードを2022年9月末までに申請した方を対象に、マイナポイント第2弾が始まっています。

6月30日からは、健康保険証利用申し込みと公金受取口座の登録に対してもマイナポイントが付与されます。

開始直後は混雑が予想されますので、慌てずに手続きをお願いします。

6月30日開始！

マイナンバーカードの  
新規取得等  
5,000円分

+

健康保険証としての  
利用申込  
7,500円分

+

公金受取口座の  
登録  
7,500円分

※既に取得済で、ポイント上限に達していない方を含む

※既に保険証利用や口座登録が済んでいても、マイナポイント受け取りの手続きは改めて必要です



## マイナポイントの申し込み方法

開始直後の7月初旬は窓口が混雑するので、パソコンやスマホでの申請がお勧めだよ！



マイナンバーカードを  
持っている

NO

YES

## マイナンバーカードの申請が必要です

マイナポイントは、2022年9月末までにマイナンバーカードを申請した方が対象です。

### 【カード申請方法】

- ・郵送による申請
  - ・スマートフォン、パソコンから申請
- ※これまでに自宅に届いた申請書を使用します  
※申請書がない方は、戸籍住民課、市大麻出張所で交付します（要本人確認書類）

マイナンバーカード取得後、左に記載の方法でマイナポイントを申し込みください。

## マイナポイントの申し込みができます

【申込方法】… 2023年2月末まで

- ・スマートフォンやパソコンから申し込み  
<https://mynumbercard.point.soumu.go.jp/>  
※パソコンからはICカードリーダーが必要です
- ・スマートフォンなどをお持ちでない方は、戸籍住民課、市大麻出張所のほか、市内の郵便局、セブン銀行ATMなどのマイナポイント手続きスポットでも手続きができます



### 【事前に用意するもの】

マイナンバーカードと数字4桁のパスワード / ポイントを受け取る電子決済サービスがわかるもの (ID やセキュリティコードなど) / 公金受取用の口座情報 (登録希望者のみ。本人名義に限る。マイナポータルで事前登録[右記参照]が必要です)  
※パスワードの再設定は、戸籍住民課、市大麻出張所へ

### 公金受取口座の事前登録

マイナポイントを申し込むためには、事前にマイナポータルへ口座を登録する必要があります。

<https://myna.go.jp/>  
※戸籍住民課、市大麻出張所でも手続きができます



### お問い合わせ

マイナンバー総合  
フリーダイヤル

0120-95-0178

音声ガイダンスに従い、5番(マイナポイントに関するお問い合わせ)を選択

## 【マイナンバーカード申請サポート & マイナポイント相談会】

- ① 7/21 (木) 中央公民館 ② 7/22 (金) 野幌公民館  
③ 7/27 (水) 大麻公民館 ※10時～16時(予約不要)

会場では申請用の写真撮影を無料で行うほか、マイナポイント申し込みの相談も受け付けます。

<カード申請の持ち物> 通知カード (マイナンバーがわかるもの) やこれまで届いた申請書があれば持参  
<ポイント相談会の持ち物> マイナンバーカードと数字4桁のパスワード / ポイントを受け取る電子決済サービスがわかるもの (ID やセキュリティコードなど) / 公金受取用の口座情報(登録希望者のみ。本人名義に限る)

# 活用しませんか 市民活動団体版「出前講座」



市内の市民活動団体が皆さんのもとに出向き、それぞれの団体の持つ特性を活かした講座や講演などを行っています。

メニュー表には現在19講座を掲載しています。「団体の活動を知りたい」、「自治会の行事に来てほしい」、「一緒に勉強してみたい」など興味のある講座がありましたら、ぜひ

ひび活用ください。

※ 市民活動団体版出前講座のメニュー表は市または江別市民活動センター・あいの窓口や市ホームページをご覧ください。

## 【申込方法】

江別市民活動センター・あい（東野幌本町6-43 市民交流施設ぷらっと内）に申込

書を直接持参またはEメール（[info@center-i.jp](mailto:info@center-i.jp)）で提出してください。

【詳細】市民生活課（市民協働担当） ☎ 381-1124

市ホームページは下のQRコードからご覧ください。



## おすすめの 出前講座

### SOGI に関する講習会、勉強会、セミナー



SOGI（性指向・性自認）は、世の中のすべての人が持っている「性の属性」のこと。好きになる性やこころの性について、性的マイノリティの当事者や当事者を支援する方々からお話しします。

【詳細】江別 SOGI の会（行政書士オフィスいがらし内） ☎・FAX 311-1620

Email: [igataku.1203@clear.ocn.ne.jp](mailto:igataku.1203@clear.ocn.ne.jp)

### あそびの会による施設と地域住民との交流



室内遊具を使った子どもたちの“あそび場”を提供します。保護者には、おいしいコーヒー（有料）も用意しています。

地域の施設を地域住民に知ってもらう機会をつくるために、施設の特徴を活かした遊びやまなびを行います。

【詳細】えべつあそび場創造プロジェクト

☎ 090-5221-8738（金子） FAX 384-7218

## 納税通知書の発送について

市税などの納税・納入通知書を5～6月に発送しています。昨年10月から郵便サービス変更により配達日数が例年より長くなり、皆さまから到着日に関するお問い合わせをいただくなどのご心配をおかけしました。

今後は、納税・納入通知書の送達に関する情報を広報えべつや市ホームページに掲載するなど、情報提供に努めてまいりますので、ご理解をよろしく願います。

【詳細】資産税課 ☎ 381-1404  
市民税課 ☎ 381-1012  
国保年金課 ☎ 381-1028  
医療助成課 ☎ 381-1403

ふだんの生活にプラス1 ここにもあるある！

Part8

## 協働のまちづくり

わたしたちの身近で行われている取り組みを紹介します。

【詳細】市民生活課 ☎ 381-1124

## 心を育み、子育て支援につながるおはなしの会

活動のお問い合わせ：子ども文化ネットワーク・江別 ☎・FAX 383-4733

「こねっとおはなし会」では、幼児から大人まで幅広い年代を対象に、絵本の読み聞かせやパネルシアター、折り紙、工作教室などを行っています。心を育む“おはなし会”は、毎月第3土曜日に旧町村農場や江別蔦屋書店で開催しています。また、ほかの団体と一緒にいる音楽会や人形劇などを開催したり、絵本作家による講演会なども企画しています。

親子で楽しく遊ぶほほえましい姿や参加している子どもたちの成長を見守ることをやりがいとして活動しています。





# 令和4年度 江別市職員採用試験

【詳細】 職員課 ☎ 381-1007

職種	区分	応募資格 (各区分とも要件をすべて満たす方)	試験案内の 配布開始日	申込期間	一次(学科)試験
一般 事務職	大学の部	<ul style="list-style-type: none"> <li>● H5.4.2以降に生まれた方で、学校教育法による大学(短大を除く。)を卒業(今年度末までに卒業見込みの方を含む。)またはこれらに相当する学歴を有すると市長が認める方</li> <li>● 採用後、江別市内に居住が可能な方</li> </ul>	7/1(金)	7/1(金) ～ 7/15(金)	【試験】 SPI3(テストセンター方式) 【試験日】 8/1(月)～8/22(月)

## ■ 試験案内・申込書

本庁舎2階職員課、市大麻出張所、水道庁舎証明交付窓口で配布。市ホームページからも入手可。

## ■ 申込方法

「申込書の提出」と「Web申込み」の両方が必要。詳細は、必ず試験案内で確認してください。

※ 新型コロナウイルス感染症の拡大状況などによっては、採用試験の日程や内容などを変更する場合があります。

※ 変更などを決定した場合は、市ホームページでお知らせしますので、必ず最新の情報を確認してください。



## えべつプレミアム付商品券のアンケート結果

【詳細】 商工労働課 ☎ 381-1023

市では、昨年販売した「えべつプレミアム付商品券」の消費喚起効果などを検証するため、市内3,000世帯を無作為に抽出し、アンケート調査を実施しました。そのうち866世帯から回答をいただきましたので、その内容の一部をご紹介します。なお、アンケート結果の詳細は、市ホームページで公開しています。

今回の結果やいただいたご意見・ご提案は、今後の業務推進に活かしていきます。



### えべつプレミアム付商品券の消費喚起効果

アンケートの回答から、商品券をきっかけとした普段の買い物以外の商品・サービスへの支出は約23.6%でした。その際に、追加で支出した現金などを合わせると、商品券利用総額に対して約1億8千万円(38.5%)の新たな消費喚起効果がありました。

### アンケートで寄せられた主なご意見の紹介

- 販売冊数
  - ・ もっと多くの商品券を購入したかった。
- 商品券発行の効果
  - ・ 普段行かない店にも行けて有意義だった。
- 小規模専用券(1,000円券)の設定
  - ・ 小規模店では、1,000円に満たない買い物が多く、使いづらかった。
- 飲食店専用券(500円券)の設定
  - ・ 飲食店に行くことが少ないので「飲食店専用券」は不要だった。
- その他
  - ・ 地域の活性化に繋がるため、今後も定期的に実施して欲しい。